

## Fejl og advis i SLS

---

I denne brugervejledning får du en beskrivelse af Fejl og advis. Du kan skelne mellem fejl og advis, der dannes i forbindelse med online indrapportering i SLS - og de, der dannes efter en batch kørsel (fx en lønkørsel, en aflevering af nem-konto-filer, eller en adhoc kørsel).

### Indhold

1. Online fejl, advis og informationer.....	1
2. Fejl og advis efter en lønkørsel .....	4
3. Eksempler på advis .....	10
4. Eksporter data til excel.....	13

### 1. Online fejl, advis og informationer

Online-testen foretages i forhold til det fulde lønmodtagerregister, så der gennemføres en omfattende test i forbindelse med, at du indrapporterer i SLS.

#### Fejl

Hvis du fx prøver at oprette en allerede eksisterende løndel, får du straks en "Fejl" i SLS, og du kan ikke komme videre, før du ændrer på din indrapportering, evt. vælger at lade være at "gemme" ændringen. Fejl ser ud som denne:



### Avis

Hvis du fx ændrer en ”Overenskomst-ændring”, tilbage i tiden og derfor overskriver en anden overenskomst-forekomst, vil det medføre en (følge) ajourføring af forekomsten, og du vil få et ”Avis”, en advarsel om det.

Avis ser ud som denne:

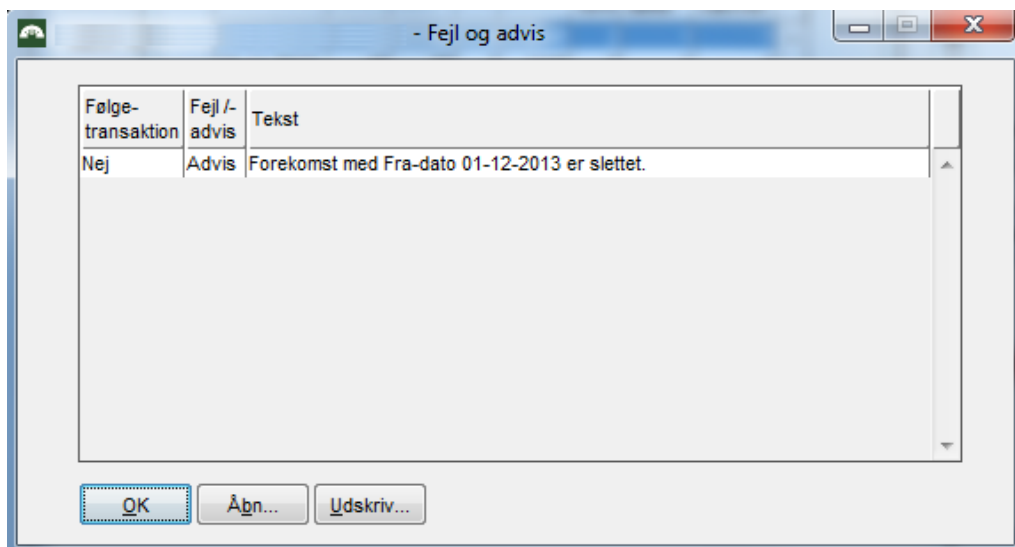

Her kan du se den helt overordnede forskel på om du får en online-fejl eller et online-avis:

Hvis du får en ”Fejl”	Hvis du får et ”Avis”
Du kan ikke ”komme videre” før der er handlet på fejlen.	Som hovedreglen skal du ”bare skal være opmærksom på konsekvensen”. Hvis det har en konsekvens, som ikke har været hensigten, skal du naturligvis foretage en rettelse eller ændring.

Side 3 af 14

## Informationer

Du kan også komme ud for at du får en information om en given ”handling”.

Her ser du et eksempel på en sådan information:



Du kan fremsøge online advis under knappen ”Inddata” og derefter knappen ”Advarsler”. Advarsler fremsøges pr. transaktion i en given lønkørsel jf. eksempel nedenfor.

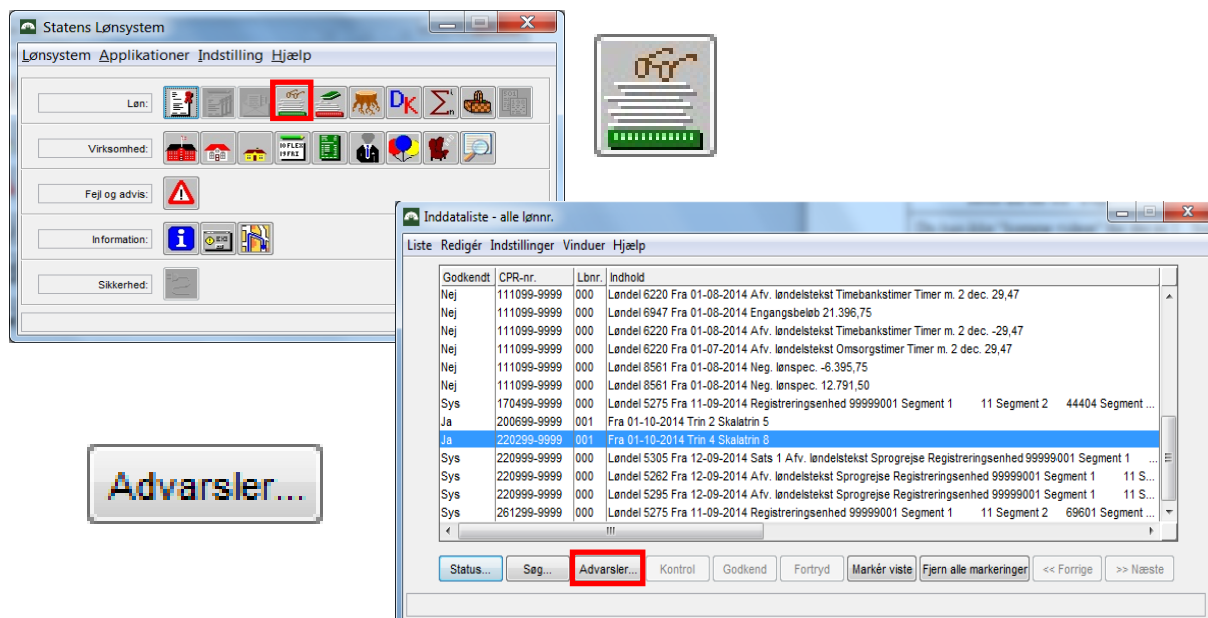

## 2. Fejl og advis efter en lønkørsel

Fejl og advis fra lønsystemet – og fra NemKonto og SKAT, stilles til rådighed på to måder:

### Uddata 721 - kontrollog

Uddata 721 indeholder fejl og advis, som institutionen enten skal sagsbehandle eller være orienteret om. Uddata 721 indeholder ikke fejl og advis, der er modtaget fra NemKonto eller SKAT.

Uddata 721 leveres som PDF-fil, og kan bestilles ved brug af [denne blanket](#).

### Fejl og advis modulet i SLS

Fejl og advis-modulet i SLS indeholder alle fejl og advis, også dem fra NemKonto eller fra SKAT – inkl. fejl og advis som skal behandles i Økonomistyrelsen (disse skal institutionen ikke behandle).

Du har mulighed for at:

- Fremsøge alle der har en given fejl/advis til en kørsel, fordi du fx ønsker at foretage en samlet sagsbehandling
- Fremsøge alle advis fra SKAT og/eller NemKonto, hvilket du kan gøre ved at vælge Aktuel løngeneration:

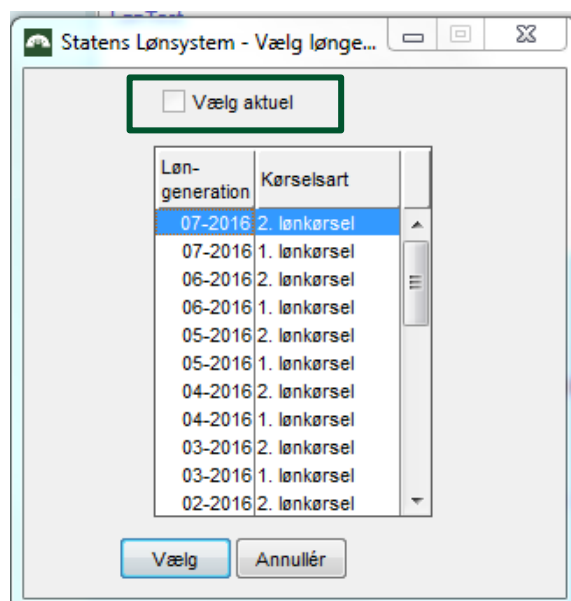

Du finder fejl og advis under ”advarselstrekanten”:

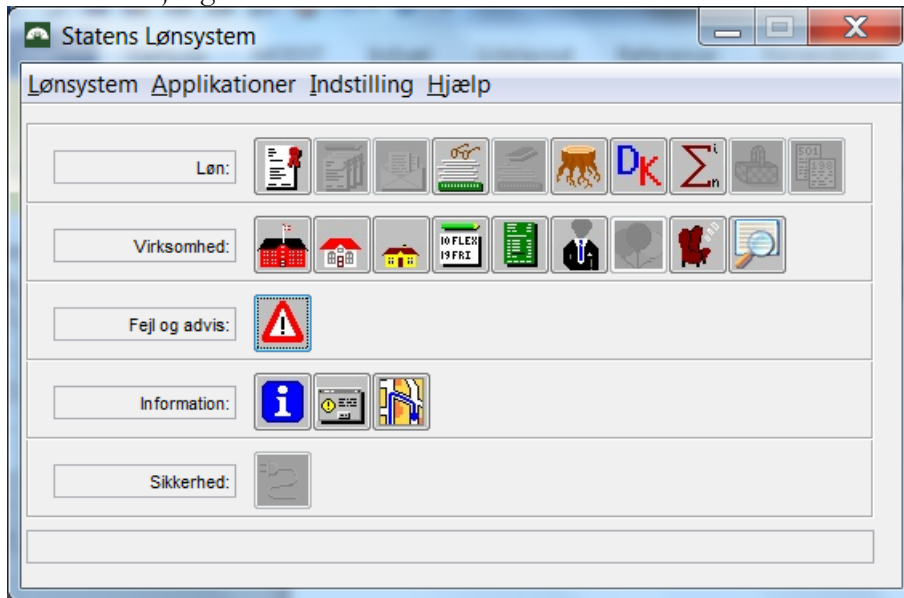

I aktuel løngeneration kan du søge på fx systemafsnit: eSkattekort eller NemKonto:

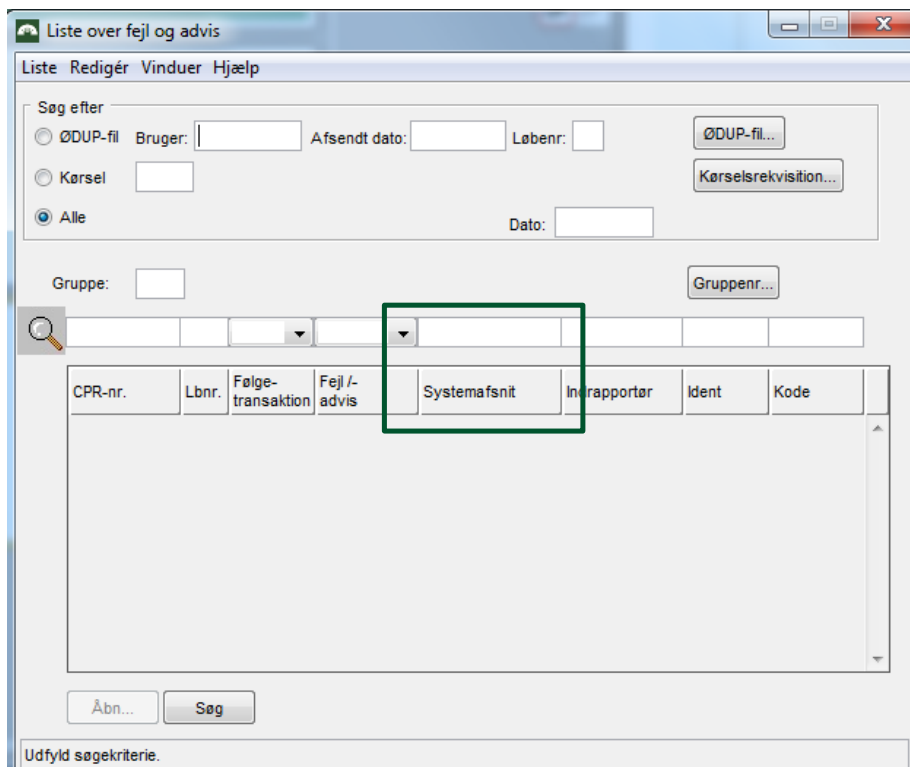

Side 6 af 14

### Fejl og advis i øvrigt

Fejl og advis fra fx systemafsnit Registervedligeholdelse og Beregning, der knytter sig til en given lønkørsel, kan hentes i Fejl og advismodulet i SLS i den givne lønkørsel.

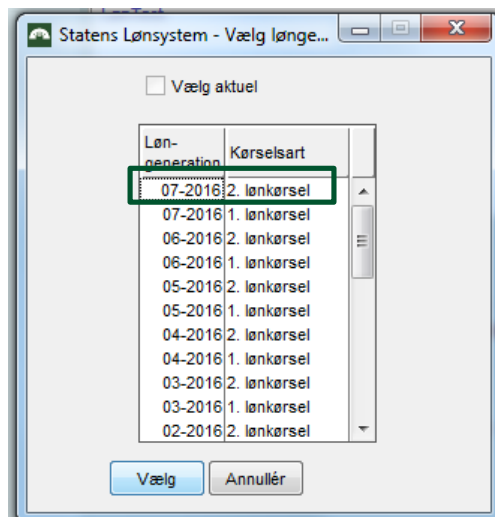

Vælg den lønkørsel, du skal bruge fejl og advis fra – oftest den seneste lønkørsel.

**OBS! Det er vigtigt at du forholder dig til alle fejl og alle advis. Alle skal undersøges, men det er ikke alle, der skal gøres noget ved.**

Du har mulighed for selv at udskrive en liste med de relevante lønnumre.

Det gør du via Liste i menulinjen. Her vil ”Max antal forekomster:” altid blive opsat med 100 automatisk – dette tal kan du ændre til f. eks. 999.

Hvis søgningen har ramt flere end 999 forekomster, har du mulighed for at foretage en ny søgning, hvor du indsætter det sidste lønnummer fra første udskrivning, som søgekriterium sammen med fejlkoden, og udskriver igen.

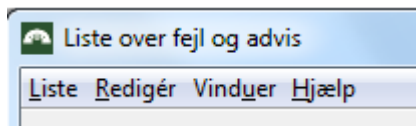

Side 7 af 14

”Åbn” en given fejl/advis via søgevinduet. Her ser du et udpluk af vinduet med mere beskrivelse:

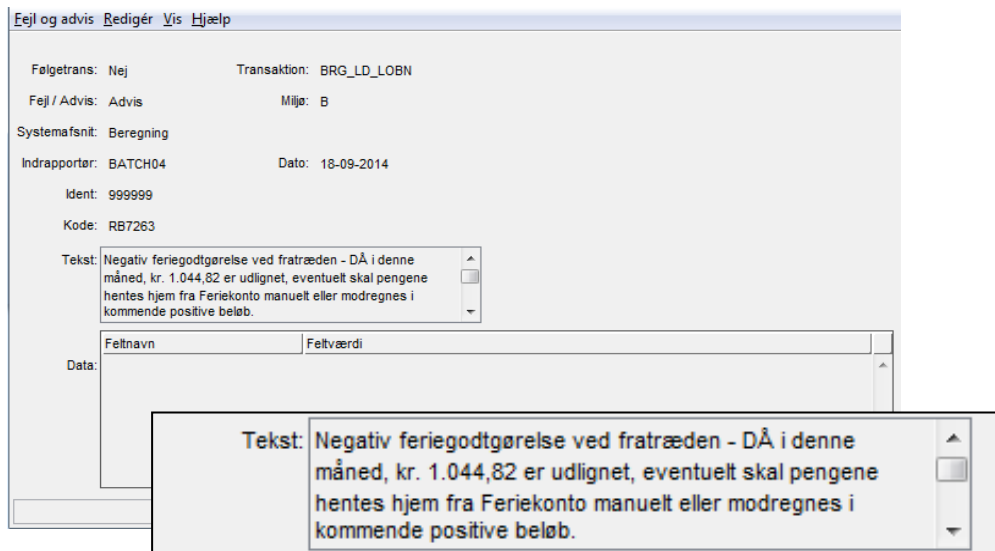

The screenshot shows a window titled "Fejl og advis" with a menu bar containing "Redigér", "Vis", and "Hjælp". The main area displays the following information:

- Følgetrans: Nej
- Transaktion: BRG\_LD\_LOBN
- Fejl / Advis: Advis
- Miljø: B
- Systemafsnit: Beregning
- Indrapporør: BATCH04
- Dato: 18-09-2014
- Ident: 999999
- Kode: RB7263

A text field labeled "Tekst:" contains the following text:

Negativ feriegodtgørelse ved fratræden - DÅ i denne måned, kr. 1.044,82 er udlignet, eventuelt skal pengene hentes hjem fra Feriekonto manuelt eller modregnes i kommende positive beløb.

Below the text field is a table with two columns: "Feltnavn" and "Feltværdi". The table is currently empty. A larger, magnified view of the text field is overlaid on the bottom right of the screenshot.

Side 8 af 14

### Søgning i online-advis fra en lønkørsel

Du kan vælge at se alle fejl og advarsler for din SLS-gruppe, ved at taste gruppe-nummeret og trykke på søg.

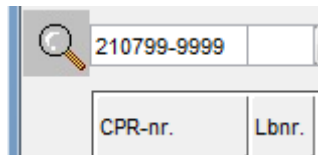

A screenshot of a search form. It features a magnifying glass icon on the left. The first input field contains the number '210799-9999'. Below this are two more input fields labeled 'CPR-nr.' and 'Lbnr.'.

Du kan fremsøge et givent cpr-nummer ved at taste dette i cpr.nr-feltet:

Hvis du vil begrænse din søgning, kan du vælge at søge på de advarsler, der er fremkommet direkte fra din egen indberetning, eller de advarsler der er fremkommet fra de følgetransaktioner, som systemet danner.

(Følgetransaktion betyder, at systemet har dannet en transaktion - fx oprettet en ATP-løndel på baggrund af din oprettelse af en medarbejder).

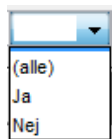

A dropdown menu with a downward arrow. The visible options are '(alle)', 'Ja', and 'Nej'.

- Alle betyder at du fremsøger alle transaktioner
- Ja, betyder at du kun fremsøger følgetransaktionerne
- Nej, betyder at du kun fremsøger dine egne transaktioner

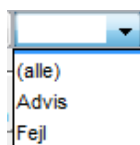

A dropdown menu with a downward arrow. The visible options are '(alle)', 'Advis', and 'Fejl'.

Du kan også begrænse din søgning til kun at fremsøge advarsler eller kun fremsøge fejl

Systemafsnittet fortæller lidt om, hvor i processen advis'et eller fejlen er opstået. Kender du advis'erne, vil du efterhånden kunne genkende nogle af dem.

For at fremsøge fejl og advis i følgende systemafsnit, skal du **skifte løngeneration til den senest afviklede**:

- Regved (Registervedligeholdelse)
- Registerkontrol
- Beregning
- TVG-transer (tværgående indrapportering eller kontrol)



Side 9 af 14

For at fremsøge fejl og advis i følgende systemafsnit, skal du skifte til **aktuel løn-generation**:

- eSkattekort
- NemKonto
- Registertilretning
- Oprydning (advis fra oprydning er kun til orientering)
- Uddata
- Online Test

RB7263
Kode
RB7263

De enkelte fejl og advis har hver deres kode, som også kan bruges som søgekriterium.

Bogstaverne indikerer hvilket systemafsnit advarslen vedrører:

- FB = **F**ast program i forbindelse med **B**eregning af lønnen
- FT = **F**ast program i forbindelse med **T**VG-transaktioner (tværgående indrapportering og kontrol)
- FU = **F**ast program **U**ddata. For FU-fejl og advarsler gælder, at de dannes efter en lønkørsel - og derfor skal fremsøges i aktuel lønkørsel og først kan fremsøges 3-4 hverdage efter den lønkørsel de vedrører. FU0025 og FU0026 kommer fra NemKonto.
- OT = **O**nline **T**est
- RB = **R**egelsprogsstyret **B**eregning (den del af beregningen, der ikke er programmeret i det faste program i SLS).
- RK = **R**egister**K**ontrollen (den del af lønkørslen, hvor lønmodtagerregistret gennemløbes for relevante kontroller).

Side 10 af 14

- RR = **RegistertilRet**. I modsætning til Registerkontrollen, som er resultatet af sidste lønkørsel, er registertilretningen det register som indeværende lønkørsels transaktioner vil medføre. Registertilret. skal fremsøges i aktuell løngeneration og Regved i relevant løngeneration. Begge er en del af RR.

### 3. Eksempler på advis

I dette afsnit kan du finde eksempler på advis, samt beskrivelse - som du kan anvende når du skal kontrollere og sagsbehandle advis efter en lønkørsel.

Kode: FB0085

Tekst: Beløb til udbetaling er negativt og udgør kr. -1030300

Advis'et betyder at lønmodtager ikke får udbetalt løn. I bør kontrollere at lønberegningen er korrekt.

Kode: FT0004

Tekst: Beregningsstartdatoen er sat til 20091001, da der maksimalt kan beregnes 5 år tilbage i tiden.

Advis'et betyder at beregning ikke har kunnet foretages tilbage til den startdato, der er indrapporteret. I skal selv beregne for den manglende periode og indrapportere på anden vis.

Kode: FU7017

Tekst: Kr. 71.645,72 er standset - skal anvises manuelt.

Side 11 af 14

Advis'et betyder at lønnen overstiger sikkerhedsmaksimum på 70.000,00 og derfor standses. I skal kontrollere om den høje udbetaling er korrekt, og evt. sørge for udbetaling til medarbejderen.

Kode: FU0025

Tekst: Løn, 13-09-2017 kr 2.707,00 er ikke anvist til bank. Ingen nemkonto/specifik konto - anvist til fejlkon

Advis'et betyder, at personen ikke har nogen NemKonto, og beløbet derfor er returneret til institutionens KUB konto i Danske Bank.

*OBS!* FU0025 og FU0026 er advis, der er dannet på baggrund af retursvar fra NemKonto og skal fremsøges i Aktuel løngeneration efter en lønkørsel.

Kode: FU0026

Tekst: Løn, 15-09-2014 kr 2.817,06  
K0461  
Tilb.kaldt

Kode: FU0026

Tekst: Løn, 13-09-2017 kr 6.741,45  
K0118  
Betaling slettet af kunden

Advis'et er dannet, fordi I har standset lønmodtagerens nettoløn.

*Bemærk:* Manuel standsning af beløb, giver en difference på konto 97.81, da U 980 ikke vil stemme med beløb, som er hævet i banken.

Kode: OT0001

Tekst: Handelsoverlærer (STIKO 42870) kan ikke anvendes for Jurister/økonomer (PKAT 046)

Side 12 af 14

Advis'et betyder, at der er anvendt en forkert stillingskode (STIKO). Stillingskoder over 40000 er forbeholdt tjenestemænd og tjenestemandslignende ansættelser (klassificerede stillingskoder = KLASS.STIKO) og kan derfor ikke anvendes til en overenskomstansat. I skal indberette en anden stillingskode.

Kode: RB7199

Tekst: Pensionsbidrag i henhold til Bilag M er ikke automatisk reguleret som følge af merarbejde, fradrag eller ferielønregulering - rettes manuelt

Advis'et er dannet, fordi pensionsbidrag af tillæg ikke er reguleret automatisk, fordi regulering evt. skal beregnes med to forskellige pensionsprocenter i samme måned. Du kan finde en nærmere beskrivelse samt et regneark til hjælp til manuel beregning i vejledningen om [advis RB7199](#).

Kode: RK8053

Tekst: Køkkenmedhjælpere (PKAT 221) KL 52 er udgået - skift til KL 55

Der er kommet ny en overenskomst/aftale med et nyt lønforløb, der bevirker, at lønmodtageren skal ændres til en anden klasse, da der ellers kan blive udbetalt forkert løn. I skal sørge for at skifte lønmodtagerne til korrekt klasse.

Kode: RR7951

Tekst: Medarbejder er fratrukket - der er ikke afregnet feriegodtgørelse?

Dette advis er dannet fordi det står beløb i ferietotalerne for indeværende år (DÅ) i de faste felter i SLS.

## 4. Eksporter data til excel

Du har mulighed for at kunne udsøge Fejl og Advis og eksportere søgeresultatet til excel.

Du kan opstille dine søgekriterier i søgelinjen – og derefter vælge menupunktet Liste, Eksportér til Fil jf. nedenfor.

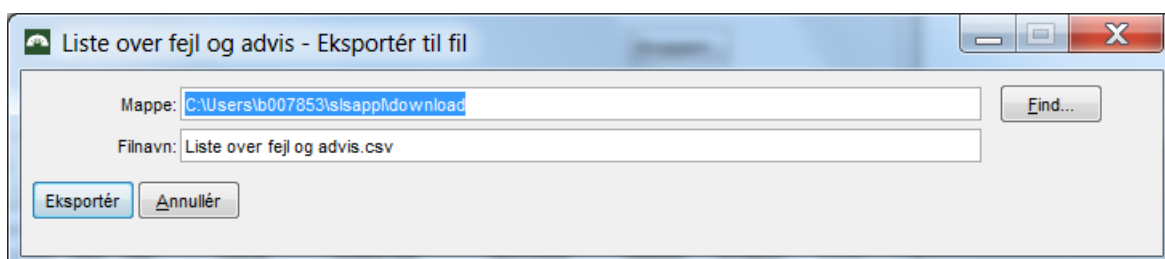
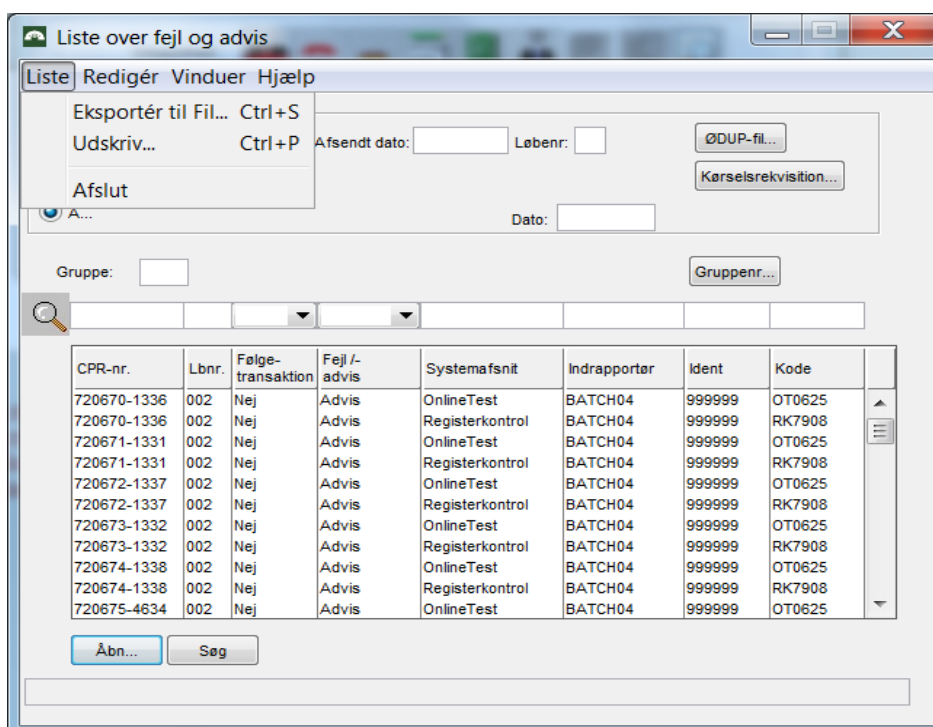

Til sidst trykker du på Eksportér og gemmer resultatet på et lokalt drev (evt. et fællesdrev) – vær opmærksom på, at **filen på dette tidspunkt skal slutte med ".csv"**. Se fx eksempel ovenfor, hvor regnearket er gemt på C drevet.

Side 14 af 14

Du kan læse mere om eksport af data i brugervejledningen: Eksport af data fra SLS til Excel.