

# Barselsforløb i SLS/HR-Løn

## Vejledning til indrapportering

---

I denne brugervejledning kan du læse om, hvordan du indrapporterer et barselsforløb i SLS/HR-Løn.

### Indhold

1. Forord .....	2
2. Afgangsårsager .....	2
3. Barselsfonden .....	3
4. Løndel 225 (start/slut på skæve datoer) .....	4
5. Løndel 224 (regulering af refusionstimer) .....	5
6. Løndel 860/859 (pensionsbidrag ved orlov uden løn) .....	5
7. Løndel 621/618 (registrering/korrektion af refusion) .....	6
8. Afstemning af beholdningskonti/barselsfond .....	7
9. FRAV (Fraværsregistrering) .....	8
10. Matrix .....	10

## 1. Forord

I denne vejledning finder du beskrivelse af barselsforløb og vejledning til hvordan du indrapporterer det i SLS/HR-Løn.

Sidst i dokumentet finder du et oversigtskema hvor du kan aflæse hvad der skal indrapporteres i forskellige situationer og eventuelle opmærksomhedspunkter.

**VIGTIGT: Bemærk der er forskel på dato på afgangsårsager i SLS og HR – løn.**

**Hvis Indrapporteringen sker via HR-løn skal du huske følgende:**

**HR-Løn :**                    **Fratrædelsesdato = Sidste dag med løn**

**Hvis Indrapporteringen sker via SLS skal du huske følgende:**

**SLS:**                        **Fra = 1. dag uden løn**

## 2. Afgangsårsager

På næste side vises et skema over anvendte afgangsårsager ved barsel.

Det er vigtigt at indrapportere korrekte afgangsårsager.

Der er både et statistikmæssigt forhold der gør at de skal testes, samt det forhold at hvis der indrapporteres visse afgangsårsager (beskrives senere i denne vejledning) søges der automatisk refusion i barselsfonden.

For visse afgangsårsager kan der også være tale om at de standser lønudbetalingen.

**Oversigt over afgangsårsager der anvendes i forbindelse med barsel**

Afgangsårsag	Danner akko	Anvendelse
90	32	Barselsorlov uden løn (op til 32 uger)
93	15	Barselsorlov uden løn - forlængelse af forældreorlov uden løn og uden pension (8 eller 16 uger)
174	31	Forældreorlov (6 + evt. 6 uger) - kun for moren
183	Ingen akko	Afholdelse af orlov på deltid (genoptagelse af arbejdet ved forlængelse af orlov)
188	31	Afholdelse af forældreorlov på deltid med supplerende dagpenge fra kommunen
191	31	Barselsorlov med løn
194	Ingen akko	Graviditetsbetinget sygdom
196	31	Fædreorlov med løn i forbindelse med fødsel
198	31	Fædreorlov (6 + evt. 6 uger) med løn - kun for faren

### 3. Barselsfonden

Den Statslige Barselsfond administreres af Statens Administration. Der udbetales refusion fra barselsfonden jf. gældende satser. Der er 2 faste satser

#### **Ansatte til og med lønramme 35**

*Brugervejledning – Barselsforløb*

## Ansatte fra og med lønramme 36

Gældende satser findes på Statens Administrations hjemmeside.

### Når der anvendes følgende afgangsårsager søges der automatisk refusion i barselsfonden:

- 174 Forældreorlov (6 + evt. 6 uger) - kun for moren
- 183 Afholdelse af orlov på deltid (genoptagelse af arb. ved forlængelse af orlov)
- 191 Barselorlov med løn
- 194 Graviditetsbetinget sygdom
- 196 Fædreorlov med løn i forbindelse med fødsel
- 198 Fædreorlov (6 + evt. 6 uger) med løn - kun for faren

### Ved anvendelse af følgende afgangsårsager søges der IKKE refusion i barselsfonden:

- Barselorlov uden løn (op til 32 uger)
- Barselorlov uden løn - forlængelse af forældreorlov uden løn og uden pension
- 188 Afholdelse af forældreorlov på deltid med supplerende dagpenge fra kommunen.

## 4. Løndel 225 (start/slut på skæve datoer)

Jf. cirkulære L&P nr. 029/85 skal der indrapporteres ved bla. barsler der starter/slutter på skæve datoer reguleres således, at der beregnes på faktiske timer og ikke et gennemsnit.

Du skal derfor indrapportere løndel 225.

Side 5 af 10

Af løndelsbeskrivelsen i SLS-guiden fremgår et beregningseksempel, her fremgår det hvordan man manuelt beregner det antal timer der skal indberettes på løndelen.

## 5. Løndel 224 (regulering af refusionstimer)

Ved anvendelse af afgangsårsag 194 (kun hvis vedkommende er delvis sygemeldt) og 183 skal der anvendes løndel 224. Du skal her indrapportere det antal timer vedkommende er på arbejde i den indrapporterede periode.

Dette sker for at sikre, at der ikke søges uberettiget refusion i barselsfonden, når der indrapporteres løndel 224 reduceres det antal timer der søges refusion for og dermed også beløbet der søges i barselsfonden.

## 6. Løndel 860/859 (pensionsbidrag ved orlov uden løn)

Ved anvendelse af afgangsårsag 90 og 188 skal der indbetales pension under orloven og da der udbetales enten delvis eller ingen løn er de normale beregninger sat ud af kraft og der skal derfor indrapporteres løndel 860 eller 859, for at sikre indbetaling af fuldt pensionsbidrag.

### Løndel 860 og 859

Du skal indrapportere statens månedlige bidrag og eget bidraget (i grundbeløbs niveau) samt kredko.

### Løndel 860

Side 6 af 10

Eks. Der indbetales normalt 5.000 kr. på en medarbejder pr. mdr. I dette tilfælde skulle der indrapporteres statens bidrag kr. 4.935,64 og eget bidrag kr. 1.645,21 (4.935,64/3). (4.935,64 er 5.000 omregnet til månedligt grundbeløb).

### **Løndel 859**

Du skal indrapportere statens månedlige bidrag og eget bidrag samt kredko.

Der er tilfælde hvor det kun er differencen der skal indbetales eks. Ved anvendelse af afgangsårsag 188 – hvis en medarbejder kun har delvis orlov uden løn.

Eks. Der indbetales normalt 5.000 kr. på en medarbejder pr. mdr. Medarbejderen er nu på deltidSORLOV uden løn 1 dag om ugen. Der indbetales 4.000 kr. i statens bidrag og der registreres 1.333,33 i eget bidrag. Der mangler derfor 1.000 kr. pr mdr. til pensionskassen.

Der skal derfor kun indrapporteres 987,13 (987,13 er 1.000 kr. omregnet til grundbeløb) i statens bidrag og 329,04 i eget bidrag samt kredko.

## **7. Løndel 621/618 (registrering/korrektion af refusion)**

Når du anvender de afgangsårsager der søger i barselsfonden, bliver der automatisk dannet en forhåndsregistrering og dermed er beløbet taget til indtægt i regnskabet.

I sjældne tilfælde kan der være behov for manuelt at rette i beløb vedr. barselsfonden, dette sker ved anvendelse af løndel 618.

I forbindelse med at den ansatte afholder barsel søges der automatisk i barselsfonden, derimod skal institutionen ind i Nemrefusion og søge om den kommunale refusion. Når der er ansøgt i Nemrefusion skal den forventede refusion beregnes og testes på løndel 0621. Dermed er beløbet taget til indtægt,

Side 7 af 10

viser det sig senere, at der er registreret et forkert beløb skal dette korrigeres på samme løndel.

## 8. Afstemning af beholdningskonti/barselsfond

Når der registreres enten en afgangsårsag (der søger i barselsfonden) eller en løndel 621/618 sker registreringen på en beholdningskonto.

Når denne registrering er sket er det en åben post på beholdningskontoen og denne udlignes kun når præcis det beløb der er forhåndsregistreret er modtaget.

Er der eks. Registreret en forventet refusion på 4.005 kr. og der i stedet modtages 2.403 kr. er der en difference på 1.602 kr. Her bør det undersøges hvad årsagen til differencen skyldes:

- Der kan være beregnet/indrapporteret forkert til sls
- Kommunen kan have beregnet forkert
- Der kan være tilfælde hvor kommunen har korrigeret i det ansøgte.

Udligningen af de 1.602 kr. udlignes ved enten at der modtages yderligere 1.602 kr. fra kommunen eller at løndelen nedskrives med 1.602 kr.

Hvis en post bliver stående og der ikke sker udligning bør det undersøges hvorfor denne udligning ikke er sket.

Der bør foretages en månedlig afstemning af div. Beholdningskonti.

Afstemning af poster fra barselsfonden bør foretages kvartalsvist.

Der kan også være differencer i posterne fra barselsfonden, dette kan skyldes at SLS har forhåndsregistreret en søgt post i barselsfonden, hvis anmodning af en eller anden årsag afvises i barselsfonden sker der ikke automatisk en udligning og

Side 8 af 10

dermed opstår der en difference på beholdningskontoen eks.:

Der indrapporteres en afgangårsag til SLS/HR-løn. SLS forhåndsregistrerer 20.000 kr. på beholdningskontoen. Barselsfonden modtager anmodningen men afslår anmodningen, nu står der 20.000 kr. som en forventet indtægt. Eftersom barselsfonden har afslået anmodningen, kommer de 20.000 kr. aldrig og man er derfor nødt til at nedskrive den forventede indtægt via løndel 618. Dermed udlignes posten på beholdningskontoen.

Der er flere måde at hente afstemningstal på eks.:

- Anvendelse af afstemningsmodul i Navision Stat

## 9. FRAV (Fraværsregistrering)

- Udtræk fra Navision Stat (NS) til Excel (eller eget økonomisystem)
- Hente tal fra ØS-LDV kuber/standard rapporter/excel skabeloner (Kræver NS data)
- Uddata 793

I SLS er der en facilitet der hedder ”SLS – ferie og fravær” også kaldet FRAV. Du tilgår FRAV via SLS og HR-Løn:

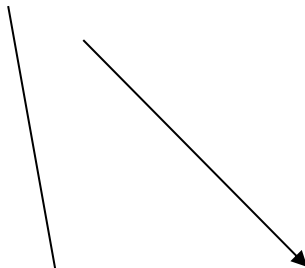



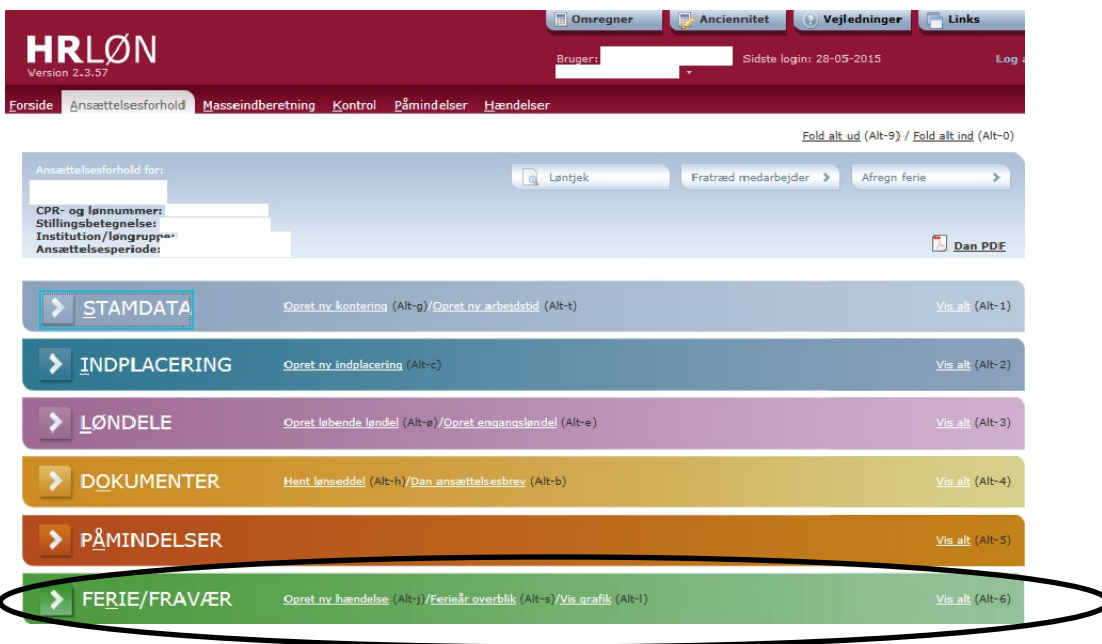
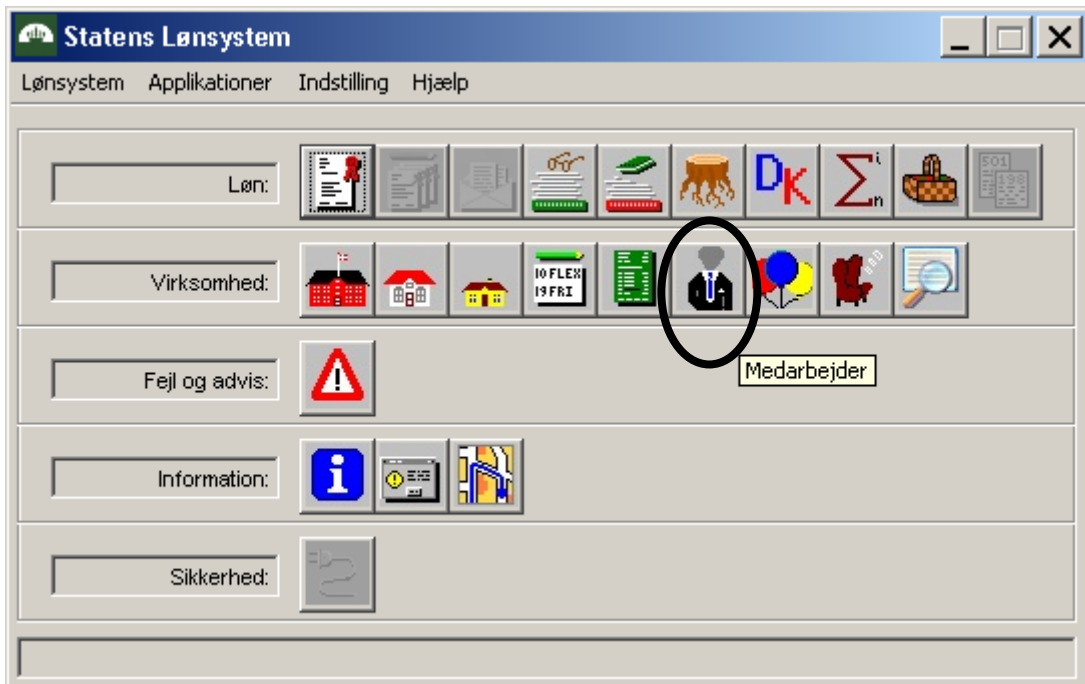

I forbindelse med barsel/adoption skal der ske en registrering af disse forløb til FRAV. Det betyder, at du skal indtaste dette i FRAV (eller evt. i et andet system der via webservice melder videre til FRAV).

Fravær som skal registreres i forbindelse med barsel er:

- Graviditetsbetinget sygdom før fødsel

Side 10 af 10

- Barsel med løn
- Adoption med løn
- Nedenstående koder anvendes i forbindelse med registrering af barsel i FRAV.

150 Gravid bet. Sygdom før fødsel
154 Gravid, bet. Sygdom/nedsat tid
400 Barsel med løn
405 Delvis barsel
410 Barsel uden løn
420 Adoption med løn
430 Adoption uden løn

**Der er ingen forbindelse mellem FRAV og afgangsårsager i SLS. Du er derfor nødt til at foretage registreringen i FRAV særskilt.**

## 10. Matrix

Du finder Matrixoversigten [her](#)